Heraldo Episcopal

OCTUBRE-DICIEMBRE, 1987

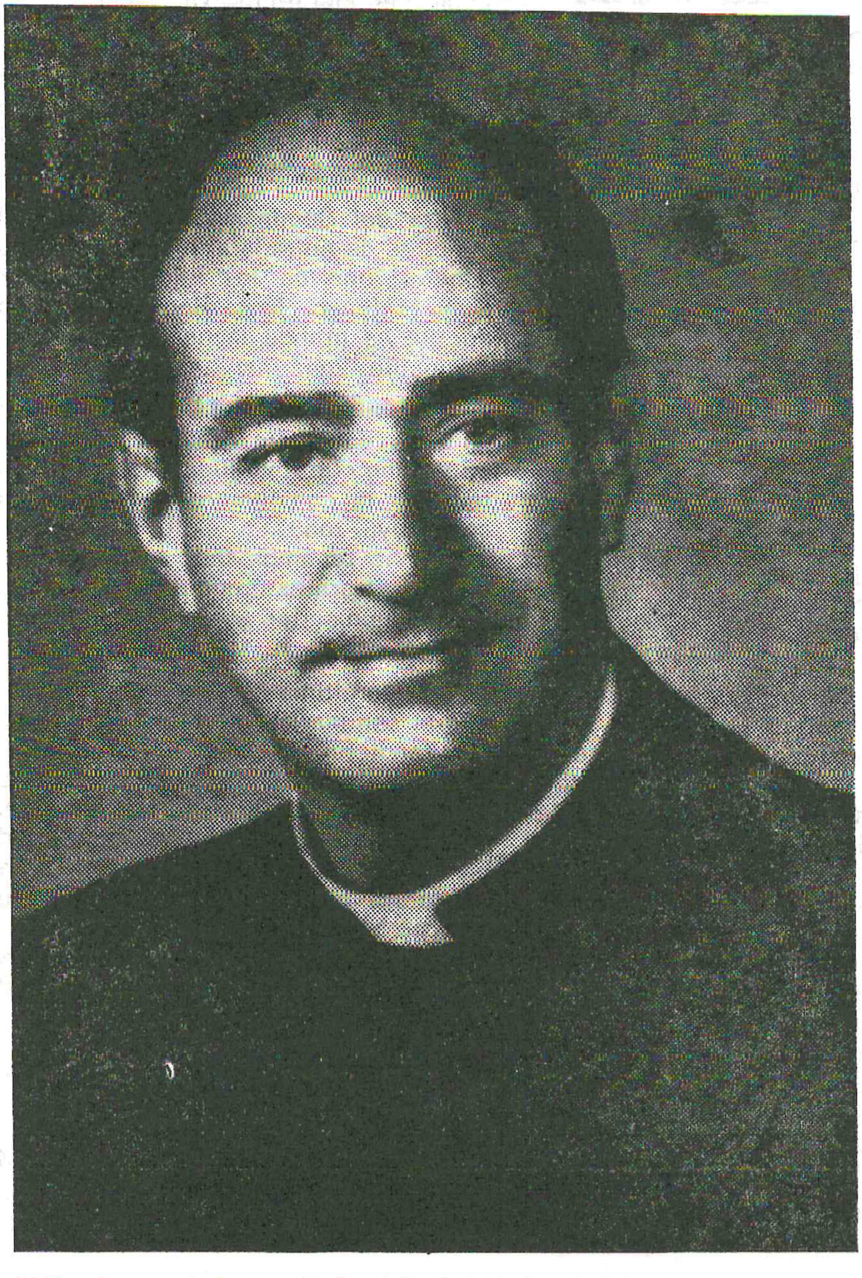

El Muy Reverendo Gustavo Weltsek, Deán de la Catedral de San Juan, Jacksonville, Florida, quien nos visitara en junio pasado. Más información en el próximo número.

Micronotas

• Con júbilo y fervor cristiano se llevó a cabo la instalación del Rev. Iván González Tassé en la iglesia de San Pablo en Camagüey, al mismo tiempo que tuvo lugar la despedida del Venerable Juan Ramón de la Paz Cerezo, que pasa a la parroquia de "Todos los Santos" en Guantánamo.

• Recientemente tuvimos la visita del Rev. Emilio Castro, Secretario General del Consejo Mundial de Iglesias (CMI), quien fue recibido en el aeropuerto internacional José Martí por el doctor José Felipe Carneado, miembro del Comité Central del Partido Comunista de Cuba y jefe de la oficina de éste para la Atención de Asuntos Religiosos. Acompañaban a Emilio Castro su esposa, y Carlos Sintado, funcionario de alto nivel del CMI. Su visita responde a una invitación que le hiciera el Dr. Carneado hace poco más de un año en la sede central del CMI en Ginebra, Suiza.

Durante su visita, el pastor metodista uruguayo y Secretario General del Consejo Mundial de Iglesias sostuvo encuentros con funcionarios cubanos y personalidades religiosas.

• A sugerencia de la Iglesia Episcopal de Cuba el arzobispo de Cantórbery, Robert Runcie, ha donado 250 libras esterlinas (alrededor de 500 dólares) para la reconstrucción del antiguo Convento de San Francisco de La Habana, donde en 1762 se celebró por primera vez un oficio usando el Libro de Oración Común, durante la dominación de La Habana por los ingleses. El edificio, como todos sabemos, albergó por muchos años la Oficina Central de Correos.

• Cuando circule este número, ya habrá regresado de su viaje Marianela de la Paz, de Saskatun, Canadá, a donde viajara representando a los jóvenes de nuestra iglesia. Fue cálidamente acogida y su visita sirvió para estrechar lazos con los episcopales de allá.

• Recientemente la editora de nuestro Heraldo tuvo la oportunidad de acompañar al Sr. Obispo en su visita a Villa Clara y departir con los hermanos de aquel lugar. Fue una grata experiencia.

• El Rev. Juan Quevedo, nuestro anterior editor, está de vuelta en el Seminario para concluir sus estudios. Pedimos a Dios en nuestras oraciones que le ayude en su empeño.

• Otra del Seminario la constituye la solicitud de entrada al mismo de Carlos Alberto, uno de los hijos de nuestro Deán Tamayo. Nos alegramos mucho porque es grande la necesidad que tenemos de Pinos nuevos.

• A nuestra redacción llegan noticias de que el recién finalizado Campamento de Verano que tuvo lugar en nuestra Catedral contó con numerosas visitas y que constituyó todo un éxito. Lamentablemente no tenemos toda la información completa para este número pero esperamos comunicarles todas las incidencias en el próximo.

• Y como última noticia les informamos que el seminarista norteamericano Marcos Pendleton regresó a los Estados Unidos para completar sus estudios. Él nos confesó que las maravillosas experiencias vividas entre nosotros han servido para hacerle desear poder regresar en un futuro para trabajar de lleno aquí. Se marchó completamente "aplatanado" como decimos por acá y soñando con estar nuevamente aquí en nuestro bello país.

Revista Trimestral de la Iglesia Episcopal de Cuba. (Diócesis Extra-Provincial de la Comunidad Anglicana). Impresa en la Poligráfica "Alfredo López", del Ministerio de Cultura, e Inscripta como periódico en la Dirección Nacional de Correos, Telégrafos y Prensa (Permiso No. 81266/58).

Director: Rvdo. Emilio J. Hernández Albalate, Obispo. Editores: Ven Odén Marichal Rodríguez, N. Priscila Alvarez. Administradora: Sra. Martha López Riutort. Sub-Administradora: Natalia Ward Ward. Dirección: Centro Diocesano, Calle 6 número 273, Vedado, Habana 4, Cuba.

Donativos a nombre de: Asociación "La Iglesia en Cuba" (Entidad jurídica de la Diócesis).

Año 49 / No. 201 / OCTUBRE-DICIEMBRE, 1987

Las opiniones expresadas en esta publicación no representan necesariamente el criterio de la Iglesia Episcopal de Cuba.

El Obispo dice:

Hay entre las experiencias que ocurren en el devenir de la vida, algunas que constituyen momentos a partir de los cuales se inicia una nueva etapa.

Mi viaje a Harare, Zimbabwe, en el extremo sur del continente africano, representando al C. C. A. A. (Consejo Cubano Anti-Apartheid) ha marcado ciertamente mi existencia de tal manera que siempre tendré que pensar, que ha habido un antes y un después del encuentro con ese fabuloso continente que es Africa; con todas sus riquezas materiales, potencial humano, con toda su historia de cruel explotación, de injusticias y sufrimientos.

Fruto de esta impresión, del impacto recibido, son las siguientes palabras y la poesía que le dedico a los niños sudafricanos y namibios, que padecen la rabiosa saña de un sistema que constituye un oprobio y una afrenta a la humanidad.

A continuación les brindo la traducción de mis palabras en dicha Conferencia:

Distinguidos delegados

Hermanos y hermanas de las diferentes Iglesias aquí presentes

Compañeros,

Sr. Presidente:

La existencia del bárbaro y brutal sistema del apartheid constituye el mayor reto a la conciencia de la humanidad, la situación más humillante de la civilización humana en los finales de este siglo; es en su propia esencia una verdadera vergüenza y una ofensa a la generación que surgirá en el próximo siglo.

El consentirlo, dejarlo permanecer en silencio, el no condenarlo ni pelear contra ello, nos convertiría a todos en sus cómplices, y las futuras generaciones nunca nos perdonarían semejante traición a la dignidad humana. La constitución de esta Conferencia está de acuerdo con los más puros y nobles sentimientos de todas las personas amantes de la paz y de la justicia.

La represión, una de las palabras incluidas en la agenda de esta Conferencia, continúa siendo la palabra cotidiana. Hemos sido testigos de dramáticos testimonios, de la más cruel e inmisericorde de las represiones, detenciones y torturas contra niños y jóvenes.

Pudiéramos presentar innumerables cifras estadísticas como ejemplo de la política sistemática de persecución, represión y crimen de este diabólico sistema del apartheid, pero la realidad es tan evidente que pienso que no sea necesario.

El Comité Cubano Anti-Apartheid ha estado tomando acciones dentro del marco de la cruzada internacional contra el apartheid y por la libertad del prestigioso líder Nelson Mandela. En respaldo de esto, la Universidad de La Habana ha decidido conferirle el título de Doctor Honoris Causa, también hemos vendido dos de sus libros en nuestro país: Habla Nelson Mandela y Parte de mi alma, *de Winnie Mandela.*

Durante la 8va. Conferencia de la Asociación de Juristas Americanos, la C. C. A. A. procuró de los Juristas una moción de condena del apartheid. Nuestro Presidente, el Rev. Adolfo Ham expresó en dicho evento la condenación de nuestro país a este oprobioso sistema mientras ratifica el apoyo y solidaridad del pueblo cubano con la lucha del pueblo de Sudáfrica y por el cumplimiento de las resoluciones de las Naciones Unidas para la independencia de Namibia.

José Martí, el Héroe Nacional de la Independencia de Cuba dice justamente: Hombre es más que blanco, más que negro, más que mulato. Dígase hombre y díganse todos los derechos. *Este notable pensamiento inspira nuestra solidaridad con el pueblo de Sudáfrica y de Namibia en su justa y legítima lucha para establecer nuevas naciones con iguales derechos y deberes para seres humanos negros y blancos en esos dos sufridos lugares del Continente Africano.*

Muchas gracias por vuestra invitación para asistir a este histórico evento, por permitirnos venir y representar al Comité Cubano Anti Apartheid, por expresar nuestra identificación e interés fraternal. Y finalmente un agradecimiento especial al pueblo y gobiernos de Zimbabwe y particularmente a su Primer Ministro Camarada Gabriel Robert Mugabe por su cordial bienvenida a este hermoso país.

Obispo Emilio J. Hernández

Comité Cubano Anti-Apartheid

A continuación el poema escrito por nuestro Obispo y dedicado a los niños que sufren con el cruel sistema del apartheid:

CLAMOR

¡Oh Señor! qué terrible este horror

Los niños que en tus divinos brazos

Con grande amor, con infinita dulzura
(tomaste

Hoy sufren impávidos e indefensos
Con cruel saña, un atropello brutal.
¡Oh! Señor, ellos sólo anhelan
Con vehemente ardor la libertad.
Ser niños otra vez, crecer
Soñar, jugar también

Y en justicia y paz ser amados, amar.

¡Oh! Señor, ¿cómo puede el hombre, que
(a tu amorosa imagen creaste

Causar tan bárbaro e injusto dolor
Qué inmensa tristeza embarga mi alma
(¡Oh Señor!

Ver que con fiera valentía

Aquellos niños que quisiste dejaran ir
(a Tí

Porque de ellos, ¡Oh Señor!

El reino de los cielos habría de ser

Tengan hoy que luchar contra enemigo
(tan feroz

¡Oh Señor! saber que sufren, lloran y
(mueren también

Bajo despiadado e inhumano terror

¡Defendámoslos! ¡Defiéndelos Tú, Oh
(Señor!

Ampara a los que luchan por liberarlos
Oye el grito desgarrador de las madres
(que claman con desesperación

El derecho a la vida, del fruto de sus
(entrañas a ser niños otra vez

El derecho de tranquilos crecer, jugar,
(soñar,

Ser amados y también amar.

Ser Anglicano significa:

- *Ser parte de la Iglesia universal de Cristo, sin excluir o aislarse de otros cristianos.*

- *Participar de la vida del pueblo de Dios con sus alegrias y tristezas.*

- *Pertenecer a una comunidad donde cada persona es tomada en cuenta y puede aportar sus talentos.*

- *Sustentar una teologia basada en las Escrituras y la tradición coherente con la inteligencia y la razón.*

- *Estar dispuesto a celebrar la unidad en la diversidad.*

- *Tomar en serio las Sagradas Escrituras sin creer que cada pasaje tiene que interpretarse literalmente.*

- *Preferir la libertad en Cristo más que la uniformidad de opiniones.*

- *Sentir devoción y reverencia por los sacramentos sin tratar de definir cada punto de esos grandes misterios.*

- *Concebir el ministerio como obligación y privilegio de todos los bautizados.*

- *Insistir en la moralidad (aquello que es bueno y edifica) y evitar el moralismo (que insiste en la salvación a base de un código de conducta y no por obra de Cristo).*

- *Participar de la herencia de la fe apostólica del Evangelio de Cristo.*

- *Ser parte de una historia antigua y sagrada que se renueva cada dia.*

- *Creer que la Iglesia es de todos y que todos tienen el privilegio de sostenerla según sus posibilidades.*

- *Ayudar a la administración y gobierno de la Iglesia según el orden establecido.*

- *Pertenecer a una familia internacional, intercultural e interracial que por mandato de Cristo trata de proclamar su Evangelio hasta lo último de la tierra.*

Sucedió en Sudáfrica

Por *Robert E. Hood*

Profesor de Historia Eclesiástica del Seminario Teológico General de Nueva York.

Elevado como el décimo primer Arzobispo de Ciudad del Cabo, y Metropolitano de África del Sur, el premio Nobel de la Paz, Obispo Desmond Mpilo Tutu es el primer africano de raza negra que ocupa ese cargo. Esto significa también que por primera vez en la historia de la Comunión Anglicana en África, todos los arzobispos de las nueve provincias eclesiásticas son africanos y no británicos. Al fin las iglesias africanas han tomado posesión de su propia historia.

El domingo 7 de septiembre del pasado año, precedido por la majestuosa pompa, circunstancia y música anglicanas en la Catedral de San Jorge, en Ciudad del Cabo, el primer arzobispo negro de esa ciudad austral tocó a la puerta de la catedral, donde luego de ser saludado y recibido por el deán y el cabildo, revestidos con capas doradas y blancas, presentó mandato legal para su elección, entronización e instalación como Arzobispo de Ciudad del Cabo.

Luego de que el canciller comprobara que el mandato era auténtico, el arzobispo electo pidió al deán que lo admitiese a la catedral para que su entronización e instalación tuvieran lugar. Esto es una continuación de la tradición británica —a diferencia de Estados Unidos— por la cual la iglesia catedral está bajo la jurisdicción del deán y no del obispo diocesano.

Más adelante tiene lugar la parte más impresionante del oficio, cuando todos los obispos, el deán y el cabildo de la catedral, así como oficiales de la diócesis, clérigos y laicos, le rinden homenaje al nuevo arzobispo. En cualquier otro lugar tal acto podría pasar como un gesto meramente simbólico. En Sudáfrica, tratándose del primer arzobispo negro, tiene una significación inimaginada.

En su sermón, Tutu se refirió a muchos temas y su exposición bíblica fue de primera clase. Y si bien condenó una vez más el régimen de segregación racial, insistió en que el futuro de Sudáfrica descansa en todas partes, tanto en la comunidad blanca como en la comunidad negra, en el reconocimiento de que son una familia humana por virtud de su oración por Dios, y especialmente los cristianos que están unidos mediante el bautismo

Tutu insistió en que el reconocimiento de ese hecho produciría una transfiguración en Sudáfrica. "El principio de la transfiguración dice que nada, ni nadie, ni ninguna situación es inmutable".

¿Qué hace un ministro episcopal?

Enseña aunque debe buscarse los alumnos. Cura, aun cuando lo hace sin píldoras ni bisturí. Algunas veces hace de abogado, frecuentemente, de trabajador social, tiene algo de editor, un poco de filósofo y animador, de vendedor, de figura decorativa en actos públicos, y se supone que sea un erudito. Visita enfermos, bautiza niños, casa a la gente, entierra a los muertos, se esfuerza por consolar a los afligidos, oye confesiones y amonesta a aquellos que caen en algún pecado, trata de conservar la amabilidad cuando lo reprenden y critican. Organiza programas, nombra comités cuando puede conseguir personas que quieran pertenecer a ellos, dedica considerable tiempo a evitar que la gente viva como perros y gatos, mantiene los ojos abiertos para no excederse en los gastos de la parroquia, entre una y otra cosa prepara un sermón y lo predica el domingo por la mañana, atiende a su familia y los problemas de sus hijos y el lunes se las arregla para sonreír entre dientes cuando algún tipo jovial exclama: ¡¡Qué trabajo... UN solo día a la semana!

El culto verdadero

por Odette Naranjo Colón.

En Isaías 1:10-20 se exponen las características del culto verdadero. Su libro exalta la soberanía, el poder de Dios, su perfecta santidad. Isaías fue uno de los grandes profetas del siglo octavo antes de Cristo. Su mensaje resalta que el curso de los acontecimientos nacionales e internacionales están gobernados por Dios: cuya voluntad y propósito determinan la Historia.

Estas palabras las pronunció el profeta en un momento que el pueblo de Judá ve amenazada su existencia por el Imperio Asirio. Recalca que el mayor peligro para la nación es su propio pecado, el que le puede llevar a la destrucción, haciendo a su vez un ardiente llamado a la justicia y a la rectitud, sus líderes corrompidos, en vez de reformarse, se entregaron aún más a las ceremonias externas del culto, que eran denunciadas por Isaías como religiosidad hipócrita, pues Dios no les perdonaría sus pecados, oiría su clamor, ni aceptaría su ofrenda ni sus oraciones, mientras ellos estuvieran ignorando el verdadero propósito de Dios: la justicia y la rectitud.

¿Cómo cumplir ese propósito de Dios? Lo vemos en los versos 16 y 17 bien claro: "Lavaos, limpiaos, quitad la iniquidad de vuestras obras de delante de mis ojos; dejad de hacer lo malo, aprended hacer el bien, buscad el juicio, restituid al agraviado, haced justicia al huérfano y amparad a la viuda." Y en los versos 18 y 20 dice: "Que si hacen esto, entonces sus pecados serían perdonados y podrían comer del bien de la tierra." Resumido en dos palabras: "Hacer Justicia."

Hoy, a 28 siglos de aquella denuncia del profeta, vivimos en un mundo que va hacia el desastre por causa del mismo pecado del culto falso e hipócrita. Falta el amor para poder vivir en paz, hay mucho egoísmo, envidia, odio; y mientras el hombre no extirpe estos males de la sociedad, las injusticias del mundo irán creciendo cada vez más hasta llevarla a la destrucción.

Muchos gobernantes de nuestra civilización se dicen cristianos y edifican iglesias, asisten a ella puntualmente, ofrendan, y piensan que con este culto ya salvan sus almas delante de Dios. Y sin embargo, olvidando el mensaje de Isaías, no saben cuan lejos están de Dios, pues, en sus países las injusticias acaban con sus pueblos: el hambre, la miseria, la explotación, el analfabetismo... ¿Creen ustedes que ese culto puede agradar a Dios? Vivimos en un mundo donde el armamentismo va cada día en aumento, principalmente en los países gobernados por los que dicen ser cristianos, y sin embargo rebajan los presupuestos de obras sociales como la educación, la salud, la atención a los ancianos... para poder incrementar el presupuesto bélico y poder llevar a cabo el macabro plan de "La Guerra de las Galaxias." ¿Puede esto agradar a Dios? Claro que no, pues, el hombre está pensando en poder destruir la obra hermosa de la Creación. Pero, por suerte, todavía se alzan voces hoy de cristianos que han sabido a la luz de la Biblia, ponerse al lado de los desposeídos de la tierra, a riesgo de sus propias vidas como Arnulfo Romero, asesinado en la misa, en su propia patria; el Arzobispo Desmond Tutu de Sudáfrica; muchos cristianos convencidos de cual es el deseo de Dios, de cumplir sus planes de justicia y denunciar los mensajeros de la muerte y la destrucción. Nuestro compromiso es con la humanidad entera, para que Dios sienta agrado en nuestro culto, de las alabanzas.

Sara Guillermina Watts: Maestra y Mentora

Por: Reynaldo Torres Deroncele, Lector Laico y Juan Ramón de la Paz Cerezo, Historiador Diocesano.

"MI PUEBLO SERA TU PUEBLO".
(Ruth 1, 16)

Sara G. Watts nació en Jamaica el 21 de noviembre de 1895; fue bautizada, confirmada y preparada en la iglesia y el colegio anglicano de su pueblo. Se graduó en la Escuela Normal de Maestros y en la Escuela de música de Jamaica.

Se interesa en el trabajo misionero en Cuba y llega a nuestra Patria el 1º de junio de 1924, la recibe en Santiago de Cuba su prima Agnes Watts y reside en San Félix y Corona, Rpto. Veguita de Galo.

Su primer trabajo fue cuidar niños en el hogar de la familia Arango. Conoce en esos días al fiel Lector Laico Timothy Cohen Henríquez, quien le invita a los oficios de la iglesia, desde ese momento se convirtió en pilar y columna misionera del trabajo en Santiago de Cuba.

En 1928 funda el Colegio Hulse en Santa María; con su propio esfuerzo construye los bancos y pupitres, comienza con tres alumnos, llegando a tener 106, es allí donde demuestra su calidad de maestra y formadora, dando clases de primaria e inglés, formando cientos de alumnos en los principios de la moral y la ética cristiana. Es maestra de los hijos del Rev. Dr. Hipólito Jaureguí, presbítero asistente del Rev. Mancebo en aquella época. La felicita el Obispo Hulse y reconoce su notable éxito en la escuela humilde para el pueblo humilde. Su amor y disciplina van juntas formando así las nuevas generaciones, impartiendo el pan del Evangelio tanto en la escuela diaria como en la dominical, ofreciendo una educación integral; siempre presente en buen grupo de sus alumnos a la Confirmación de los cuales prepara con esmero.

Como misionera su labor es incansable. Organiza el coro con muchas voces, los ensaya y perfecciona para las veladas y actos culturales que ofrecía a toda la barriada elevando así continuamente el nivel cultural del pueblo, en un ambiente de arte y gozo estético por los valores culturales cubanos porque el patriotismo presidían sus veladas; ya que seguía la dirección espiritual y pastoral del sacerdote patriota Juan Bautista Mancebo, discípulo y amigo del Héroe Nacional José Martí; por eso su escuela no fue instrumento alienante ni de penetración cultural foránea sino centro formador de hombres nuevos y dignos, de revolucionarios y patriotas; que fue de la línea pastoral del Pbr. Mancebo, y sus colaboradores; como Aurelia Henríquez, Juan Cañizares, Sara Ricardo Ruiz, Dora Gache entre otros, todos verdaderos mentores, forjadores de una juventud sana y cristiana, llena de amor a su pueblo.

Jubilada por su avanzada edad, Sara recibe ahora el cariño de sus ex-alumnos, que son muchos en Santiago de Cuba, de sus vecinos y del pueblo en general.

Tuvo, como fruto de su matrimonio, dos hijos, una hembra y un varón, También educó a una nieta, Silvia Spencer, que vive con ella en su domicilio, a esta niña la formó en los principios de la fe y la ética cristiana, y ha llegado a ser una revolucionaria integral y consecuente, intransigente con la mediocridad y lo mal hecho; su vida y su trayectoria ha sido reflejada en el periódico Granma de los días 25 y 26 de diciembre de 1986, con tres páginas completas; también fue citada por el Comandante en

Las manos de Cristo, son Amor y Paz

por Omelio de la Torre

Las manos de Cristo, se unen y piden
al Padre Divino, de la humanidad
que escuche los ruegos, de la cristiandad
pidiendo clemencia, pidiendo la paz
que esas nobles manos, de amor y verdad
que guían los seres en el más allá
nos brinden por siempre, perdón y bondad
y un profundo alivio, en todo momento de necesidad
que en las tristezas, nos den alegrías
que en la opacidad, nos den claridad
que en las turbaciones, nos den decisiones
que nos guíen directo, hacia la verdad.
Las manos de Cristo, pupilas brillantes
son mantos fluídicos, de luz y de paz
que alcanzan las almas, por las que imploramos
y les brindan siempre, amor más amor que es paz.
La paz en los cielos, de las almas buenas
se esparce en la tierra, y en la humanidad
si todos pedimos, con fe y voluntad
que las manos santas, de Cristo clavadas
allí laceradas sobre una Cruz
se alcen gozosas, firmes, vencedoras,
invocando al Padre, que reina en los cielos
que nos acompañe, en las perturbaciones
que nos de firmeza, en las tribulaciones
que nos haga buenos, para marchar siempre
en este planeta, por senderos puros de luz y paz
Las manos de Cristo, cuando se separen
puedan abrazarnos y fortalecernos
en las duras pruebas, de este plano tierra
para hacernos dignos, de un mundo mejor.
Las manos de Cristo, pedimos con fe
que nos guíen siempre, por caminos limpios
donde encontraremos, los faros divinos de la claridad.

Jefe, Fidel Castro, como un caso de trabajadora ejemplar y de intransigencia revolucionaria durante las sesiones de la Asamblea Nacional del Poder Popular en la Habana el 27 de diciembre de 1986.

Sara Watts ha pasado con gloria a la historia de Cuba, después de haber trabajado con todos los ministros de Santa María, como misionera y organista, ahora con 91 años y con problemas en la vista, sigue fiel, y asiste a los oficios y ofrendas con amor.

¡A Dios sea la gloria por esta humilde hija del pueblo de Jamaica!

Mensaje del Obispo de Nicaragua a los nuevos ministerios

En primer lugar diría que creo que la Educación Teológica por Extensión, es una de las maneras en la cual nuestras iglesias pueden desarrollar un Ministerio, y la preparación de nuevos líderes laicos y ordenados para la misión de la Iglesia

Dado el caso de la dificultad económica que atraviesan nuestras iglesias, así como el problema que muchas veces tienen los aspirantes que son personas que tienen ocupaciones seculares que no les permite estar en un Seminario, o tener, el tiempo completo para el estudio.

Es urgente la necesidad de nuevos ministros para nuestras iglesias, tanto laicos como clérigos. Laicos bien preparados en los asuntos de la Iglesia, para cooperar así a un desarrollo pleno, mediante su participación en la vida y el trabajo pastoral, en conjunto con los ministros ordenados.

Una Iglesia de miembros preparados en todo el sentido de la palabra— será más fuerte y más comprometida con ella misma y con la vida social en la que se desenvuelve. Una manera de lograr esto a bajo costo es a través del Programa de Educación Teológica por Extensión.

Nota de la Unidad Ministerios: La Diócesis de Nicaragua tiene un Programa similar al nuestro y esperamos compartir ricas experiencias.

La Ofrenda

Eso que llamamos "ofrenda" en el marco de nuestra comunidad cristiana, tiene varios aspectos o matices, que nos gustaría comentar. Por esta razón, y para no hacer del tema algo aburrido y cansón, vamos a hacerlo mediante varios artículos que nos proponemos publicar. El de esta ocasión, el primero por cierto, va a girar en torno a la idea de la Ofrenda como expresión de vínculo amistoso entre Dios y su pueblo.

En la Biblia leemos que a Dios le agrada recibir ofrendas. Desde el libro del Génesis nos sale al paso esta realidad. "Abel llevó al Señor las primeras y mejores crías de sus ovejas. El señor miró con agrado a Abel y a su ofrenda". (Gen: 4:4). Más adelante San Mateo y San Marcos nos cuentan cómo los Sabios llevaron a Jesús sus ofrendas de Oro, Incienso y Mirra, y cómo el mismo Jesús alabó la actitud de la viuda pobre que dio todo cuanto tenía para el servicio del Santuario.

Si recorremos la Biblia en busca de pasajes que nos hablen del tema, encontraremos infinidad de ellos, y en todos veremos cómo Dios se complace cuando encuentra generosidad en su pueblo.

Cuando nos hacemos amigos de alguien, y esta amistad comienza a crecer y a fortalecerse los regalos que simbolizan hasta donde nos apreciamos mutuamente, comienzan a aparecer. Son parte esencial de la amistad y el cariño mutuos. Los que aman dan. Dios nos ama, es lógico que nos de en forma abundante. Pero su amor es supremo, insuperable: "Tanto nos amó Dios, que dio a su Hijo. . ." Y si nosotros decimos amarle también, ¿cómo demostrárselo excluyendo de nuestras relaciones con Él nuestras ofrendas?. La amistad quedaría coja por nuestra parte y entonces no sería verdadera.

La base de todo está en el amor. Cuando uno ama a una persona más le da, y mientras más le da, más recibe, porque es también objeto de su amor. Con relación a Dios esta verdad también se cumple, mientras más damos al Señor, más Él nos bendice, más se fortalece nuestra amistad con Él.

¿Cómo anda tu amistad con Dios?

Dirección Diocesana de Mayordomía.

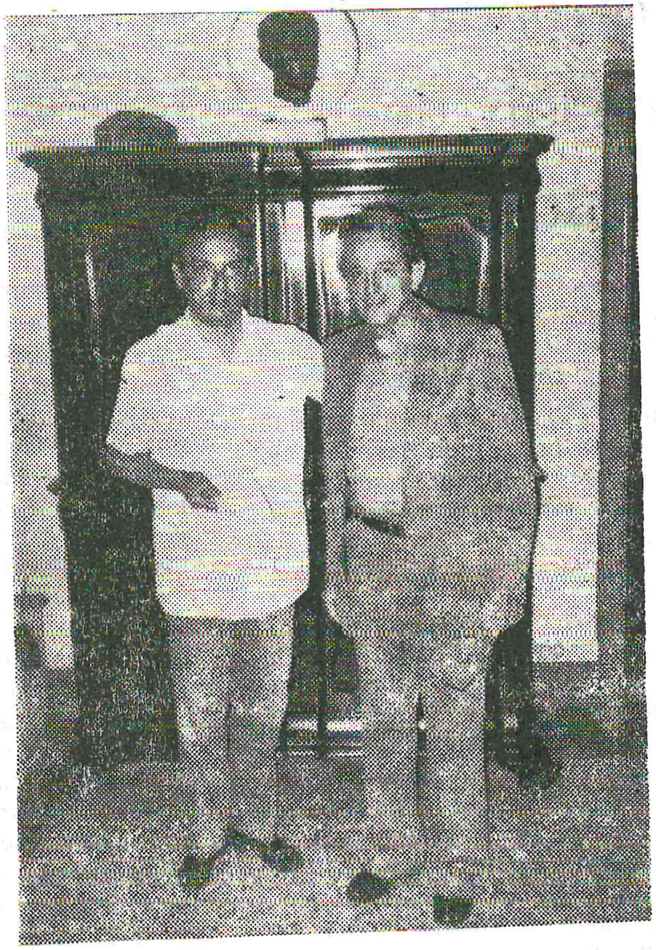

El Historiador de la Ciudad de La Habana, Eusebio Leal Spengler, recibiendo el donativo enviado por el Arzobispo Robert Runcie de la Iglesia de Inglaterra, de manos de nuestro Obispo, para la reconstrucción del antiguo Convento de San Francisco de La Habana.

La ofrenda expresión de gratitud

por Rvdo. Emilio Martín Fumero

"Ahora hermanos, queremos contarles como se ha mostrado la bondad de Dios en las Iglesias de Macedonia".

"A pesar de las pruebas por las que han tenido que pasar, son muy felices, y a pesar de ser muy pobres sus ofrendas han sido tan generosas como si fueran ricos".

Cor. 8:1-3

No hay dudas que este pequeño comentario que hace Pablo en la Segunda Carta que envía a la Iglesia de Corinto, sobre la generosidad de las Iglesias de Macedonia (Filipos, Tesalonia, etc.) en sus ofrendas, tiene un mensaje para nosotros: mucho más en estos días en que toda nuestra Diócesis está enfrascada en la Campaña de Solicitud General, y las Mujeres de la Iglesia, como toda ésta, debieran meditar sobre las ofrendas ya que, como se sabe, ellas llevan el peso mayor dentro de la Campaña en la mayoría de nuestras comunidades.

Podemos ver en el texto cuatro palabras claves: pruebas, felices, pobres y generosas. Las mismas nos caracterizan muy bien: Nuestra Iglesia ha pasado grandes *pruebas* en los últimos años, que nos han puesto en crisis, muchos se han preguntado ¿qué tiene que decirle la Iglesia a nuestro pueblo? No todos han comprendido el sentido que el mensaje de Cristo tiene en nuestra sociedad. Estas pruebas han sido un tamiz de la fe, por lo tanto somos *felices,* ya que Dios nos ha dado la fuerza y el valor necesarios para poder mantenernos en su fe y en su iglesia.

En cuanto a la tercera palabra, diremos que las iglesias de Macedonia estaban formadas principalmente de gente humilde: artesanos, esclavos, en fin, personas que en su mayoría dependían de su trabajo para sostenerse, es por eso que San Pablo dice en la carta que son *pobres*, Comparando esta situación con la Iglesia Cubana hoy, vemos que nuestra composición social, guardando las diferencias de época es similar a las de Macedonia, es decir nuestros miembros se ganan su sustento con su trabajo, como la inmensa mayoría del pueblo cubano, por lo tanto también somos pobres de acuerdo al sentido que da San Pablo a esta palabra en el texto.

La última palabra es un adjetivo calificativo: *generosos.*

Si cada uno se mira a sí mismo, veremos que todavía no somos lo suficientemente generosos al dar nuestras ofrendas. Es decir aún queda una reserva de generosidad por explotar en muchos de nosotros. Es posible que se deba a que no se ha comprendido que *la Ofrenda es una expresión de gratitud,* y que cuanto más generosos seamos Más gratitud estaremos mostrando a Dios. Ofrendar es dar a Dios un poco de lo mucho que El nos da. Ofrendar es agradecer. Todo cuanto tenemos y somos Dios nos lo *brindó,* nos lo *ofreció* en amor y en gracia.

Gracias demos pues a El a través de las Ofrendas; ofrendas, que como dice Pablo sean generosas, de una comunidad que habiendo pasado pruebas, somos felices, a pesar de ser pobres agradece a Dios.

Parte de la tarea como Iglesia, como comunidad local, como miembros activos de la casa de Dios es ofrendar. Bien sabemos que nuestra Diócesis tiene grandes proyectos por realizar, donde se necesita que pongamos en función de ellos los dones que Dios nos ha dado a cada uno de nosotros. Cada cual cooperará con lo que sepa hacer, sus fuerzas, su voluntad, su inteligencia, sus manos, pero hay algo en lo cual todos debemos y podemos cooperar por igual y es en las ofrendas. Todos y cada uno podemos expresar nuestra gratitud a Dios con ofrendas generosas. Generosidad que siempre será mínima en relación con la de nuestro Padre que está en los cielos.

Que el Señor de la Historia nos ayude a reflexionar y hacer realidad nuestra gratitud.

Panorama del Protestantismo en Cuba

Panorama del Protestantismo en Cuba (La presencia de los protestantes o evangélicos en la historia de Cuba desde la colonización española hasta la revolución), con prólogo del Dr. Justo L. González.

Esta obra, de 668 páginas, que representan muchos años de investigación, ha sido aclamada como "única" tanto en Cuba como en el extranjero. Su autor, Marcos A. Ramos, pastor bautista y periodista, la ilustra con citas originales y buen número de fotos. Hasta ahora no se había publicado una obra de este alcance. La Iglesia Episcopal es citada ampliamente y con mucha frecuencia. El libro puede obtenerse por $11.95 (incluido el franqueo) escribiendo al autor a: P.O. Box 451-553, Miami, Florida 33145, E.U.A.

Fotos en blanco y negro, por favor

● Pedimos a todos que nos envíen fotos en blanco y negro y de brillo, si es posible, pues contamos en nuestra redacción con muchas fotos, inclusive del finalizado Campamento, pero que son en colores y no sirven para este tipo de impresión directa del Heraldo. Por esas razones contamos con poco material gráfico.

Una página de mi diario

29 de Julio de 1986

¡Le pedí a Dios que tuviera piedad de mí! Porque estaba odiando mi iglesia, con sus pugnas y su desunión.

¡Ten piedad de esta iglesia que camina por caminos inciertos!

¡Ven, Señor! que tu rebaño se ha descarriado; ya no es una la oveja perdida, es casi un rebaño caminando disperso en la niebla.

Esa niebla espesa de rencillas, falsos rumores, chismes e hipocresías.

¡Padre mío, te imploro que vengas a tu templo y límpialo de impurezas, como hiciste en Jerusalén con los mercaderes que manchaban tu templo!

Ayúdanos a unirnos, a sentirnos cada vez más hermanos, como los pétalos de las flores donde cada uno unido al otro le da la integridad y la belleza y si faltare alguno ya la flor perdería su esencia y encanto. Ayúdanos, Señor, a no ser egoístas ni ambiciosos. Déjanos ser como bueyes que arrastren al unísono y felices el peso de su carreta. No permitas que nos autodestruyamos.

Padre Eterno, pon tus manos sobre nuestras cabezas y bendícenos para que podamos ser como hermanos y tu PAZ tan anhelada caiga como rocío unificador sobre el valle marchito y renazca nuestra iglesia aún más joven y bella, como novia vestida de galas nupciales y nunca más seamos capaces de mancillarla con nuestros egoísmos y nuestras debilidades. Esperamos tu LUZ para apartar la niebla.

Esperamos tu *cayado* para avanzar. Y el sentido de *rebaño* de las ovejas, para no descarriarnos ni desunirnos jamás.

Una sierva inquieta.

Liberación y Paz desde la perspectiva de la mujer

Por *Nancy Cardoso Pereira*

Pastora de la Iglesia Metodista del Brasil

Como prometimos en el número anterior, ofrecemos a nuestros lectores la segunda y última parte del valiente alegato en defensa de la mujer, de Nancy Cardoso Pereira, Pastora de la Iglesia Metodista del Brasil.

Aún en la periferia es que se da la resurrección de la verdadera Iglesia, Iglesia de los Pobres, asamblea de los niños.

Críticada y renovada por los movimientos de organización y lucha de los pobres del continente, surge una Iglesia con otra figura: participante, crítica, descentralizadora, comprometida con los más pequeños, comunitaria. Surge una iglesia con valor y compromiso popular para enfrentar cuestiones que no puede enfrentar la Jerarquía no convertida: la participación total, integral, de la mujer en los ministerios y funciones —ahora entendidos como servicios— y en la elaboración teológica; la participación de los laicos y laicas, de manera efectiva y decisiva en la vida de la Iglesia; una discusión sobre sexualidad, libre de prejuicios y que considere las dimensiones políticas y colectivas.

¿Quién tiene oídos para oír? ¿Quién tiene ojos para ver?

Del margen de la vida, de la periferia de la ciudad y del campo, se levantan hombres y mujeres.

¿Quién tiene oídos para oír? ¿Quién tiene ojos para ver? la liberación y la paz que se construye

en la lucha de las Madres y Abuelas en la Plaza de Mayo,

en la lucha de los barrios populares en Lima,

en los campamentos de los Sin Tierra en Brasil,

en los cerros y en las plazas en Nicaragua,

en la dolorosa lucha del pueblo chileno contra la dictadura de Pinochet, por "una hermosa plaza liberada... para que retornen los libros, las canciones",
en la lucha del pueblo de Haití por su entera liberación,

en las zonas liberadas en El Salvador,
en Siglo XX, Bolivia, en medio del polvo de las dinamitas que estallan en las minas y en la explosión de las luchas operarias contra el imperialismo,
en la guerra antigua contra la dictadura Paraguaya,

en la lucha de las comunidades indígenas de Guatemala que afirman:
"Hemos ocultado nuestra identidad porque hemos sabido resistir"
Rigoberta Menchú.

"Así dice Yavé: Mira, viene del norte un pueblo, una nación surge de los confines de la tierra. Empuñan el arco y el venablo, son bárbaros y despiadados. Su estrépito es como el del mar enfurecido, y cabalgan sobre caballos; están aparejados para el combate, como un solo hombre, contra ti, hija latinoamericana.

Ya oímos su noticia; desfallecieron nuestras manos, nos oprime la angustia, dolores como mujer de parto. No salgáis al campo, no andéis por los caminos, porque la espada del enemigo, el terror, nos rodea." (Jeremías 6,22)

A las noticias de la periferia y en contra de ellas, se levantan el imperio norteamericano y sus compañeros primer-mundistas.

El enemigo lleva el terror por todas partes... no nos permiten la liberación ni la paz.

Nos amarran con el yugo de la deuda externa,

nos humillan con una economía totalmente al servicio del capital internacional y para ello cuentan con la connivencia de los poderosos de nuestros países,

nos engañan con propaganda mentirosa,

intentan manipular la religiosidad popular, nos asustan con la creciente militarización del continente, de todo el mundo, de nuestras ciudades y nuestras poblaciones.

pagan golpes y contrarrevoluciones; alimentan a mercenarios y a misioneros dispuestos a destruir las señales de vida y liberación que surgen en la periferia.

... nos oprime la angustia, dolores como mujer de parto.

Nos hallamos hoy en guerra en las periferias de las ciudades y campos. Guerra de liberación. ¡Tiempo de urgencia!

Pero también es urgente que dentro de la lucha, en el seno de las organizaciones populares, en el cotidiano de los movimientos y entidades, se construya desde luego un espacio fraterno de convivencia que elimine todo y cualquier tipo de dominación y discriminación.

Que en la práctica de los movimientos y de la convivencia haya un espacio para lo femenino, una relación renovada y renovadora entre hombres y mujeres, una reinvención de la familia

"... Para que ya no sea más el amor
(un esclavo,
de matrimonios,
concupiscencia,
salarios.

Para que, maldiciendo a los lechos,
saltando los cojíns, se vaya el amor
por todo el universo.
Para que un día

no os sea llorado, mendigado
el sufrimiento que degrada.

Y que, al primer llamamiento: —
(¡Camaradas!

atenta se vuelva la tierra entera.
Para vivir

libre de los nichos de las casas.

Para que
de ahora en adelante,
sea

la familia
el padre, por lo menos el Universo;

la madre, por lo menos la Tierra."
(Maiacovski)

En esta marcha de lucha y liberación nos sentimos animados y desafiados, animadas y desafiadas por las conquistas y retos del pueblo nicaragüense y por las conquistas y retos que han venido compartiendo con nosotros los hombres y mujeres de Cuba. Nicaragua y Cuba son testigos de la vida y del poder que surgen en la periferia.

En esta marcha reconocemos la compañía amorosa de Dios, a quien aprendimos a conocer y amar en la periferia.

Estas son las ideas que me gustaría compartir. Agradezco a algunas mujeres: Elsa Támez, Marta Suplicy, Ida Raming, María Augusta Neal, María Rodríguez León, Carmen Lora, Domitila de Chungara, Rigoberta Menchú, los testimonios y la sistematización de una comprensión femenina de la historia de la Biblia, del Continente, de la Iglesia, de las luchas de liberación.

Catedral de San Juan, Jacksonville, Diócesis compañera de La Florida.